ניוזלטר

סיכום שנת 2021

The Service
Wealth Management Partners

תוצר לאומי גולמי בעולם בשנת 2021

התוצר הלאומי הגולמי (תל"ג) הנו מדד המצביע על חוסנה הכלכלי של מדינה ע"י חישוב שווי השוק הכולל של הסחורות והשירותים שייצרה מדינה בשנה נתונה:

10 המדינות בעלות התל"ג הגבוה ביותר בשנת 2021:

דירוג	מדינה	תל"ג ב-2021 (טריליון $)	% מהתל"ג העולמי
1	**ארה"ב**	**22.9**	**24.4%**
2	**סין**	**16.9**	**17.9%**
3	יפן	5.1	5.4%
4	גרמניה	4.2	4.5%
5	אנגליה	3.1	3.3%
6	הודו	2.9	3.1%
7	צרפת	2.9	3.1%
8	איטליה	2.1	2.3%
9	קנדה	2	2.1%
10	קוריאה	1.8	1.9%

מדינות אלה מהוות כ-68% מהתל"ג העולמי, כאשר ארה"ב וסין מהוות יחדיו כ-42%.

10 המדינות הצומחות ביותר בשנת 2021:

דירוג	מדינה	צמיחה ב-2021
1	לוב (אפריקה)	123.2%
2	גיאנה (דרום אמריקה)	20.4%
3	מקאו (אסיה)	20.4%
4	מלדיבים (אסיה)	18.9%
5	אירלנד (אירופה)	13%
6	ארובה (מרכז אמריקה)	12.8%
7	פנמה (מרכז אמריקה)	12%
8	צ'ילה (דרום אמריקה)	11%
9	פרו (דרום אמריקה)	10%
10	הרפובליקה הדומניקנית (מרכז אמריקה)	9.5%

כלכלת אירלנד הציגה צמיחה (תל"ג שנתי) של כ-13%, בעקבות תמיכת תאגידי ענק בינלאומיים רבים אשר בחרו לבסס את מטה החברה באירלנד, בעיקר בזכות שיעור מס חברות של 12.5% (כמחצית מהממוצע העולמי).

- **פילוח התל"ג העולמי לפי מדינות (שנת 2021):**

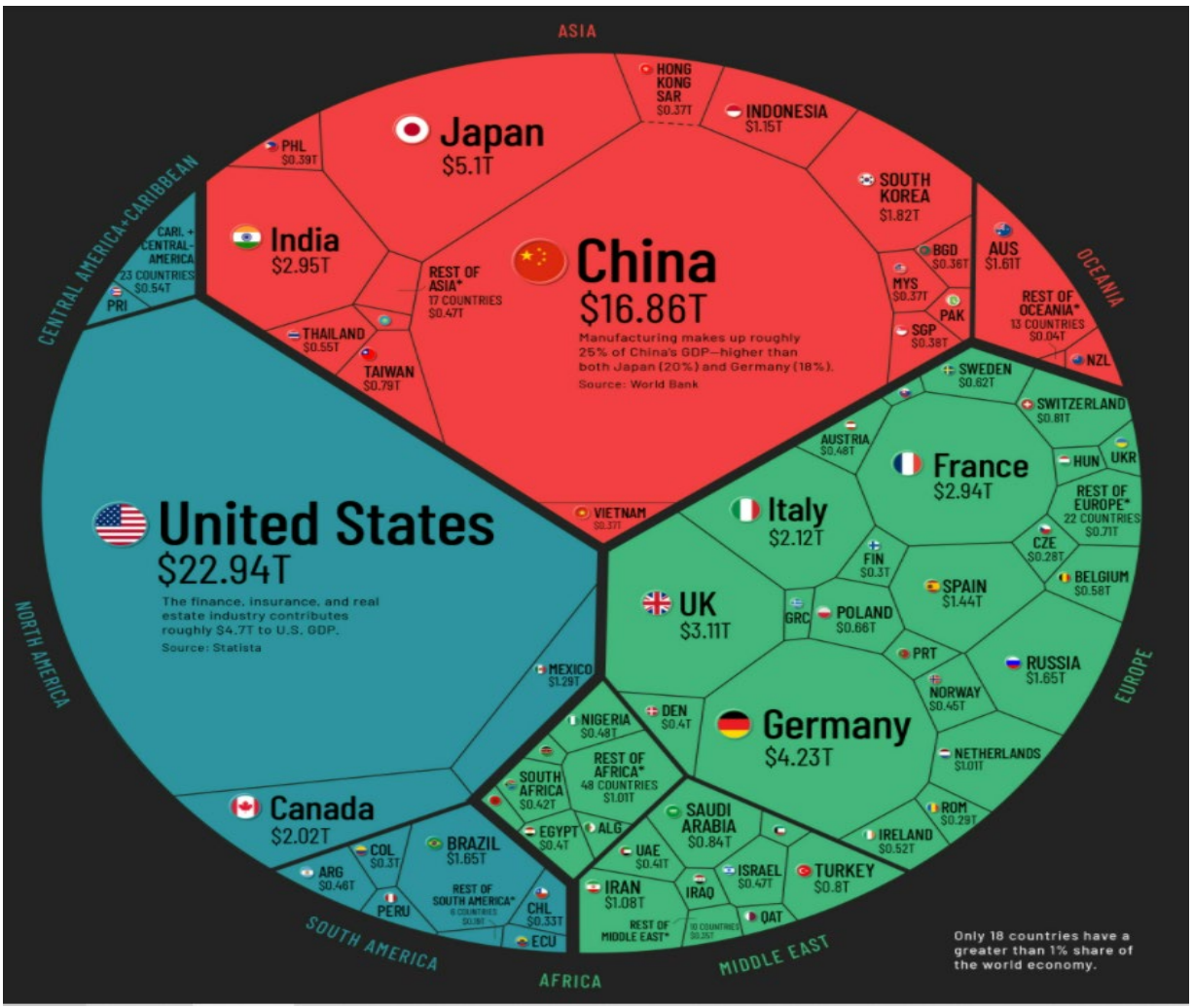

אינפלציה במספרים

- שיעור האינפלציה בארה"ב קפץ בשנת 2021 ל-6.8%, השיעור הגבוה ביותר מאז שנת 1982.
- שיעור האינפלציה באירופה קפץ בשנת 2021 ל-9%, העלייה נבעה בעיקר משינויים משמעותיים במחירי האנרגיה.
- אם בשנה שעברה התרחיש הצפוי המרכזי לשנת 2021 היה חזרה הדרגתית לשגרה (בזכות מדיניות החיסונים) ואינפלציה זמנית ונמוכה יחסית, בחודשים האחרונים בנקים ומוסדות

פיננסיים ברחבי העולם הבינו שנורמליזציה עשויה לקחת זמן בעקבות הופעת הוריאנטים השונים של הקורונה. כתוצאה מכך, בנקים ברחבי העולם החלו להעלות את הריבית.

בעקבות האינפלציה, מדד המחירים לצרכן בארה"ב הציג עליה חדה במחירי הסחורות בארה"ב ב-12 החודשים האחרונים:

סוג הסחורה	השינוי במחיר ב-12 החודשים האחרונים
דלק	+51%
השכרת רכב	+39%
גז טבעי	+28%
חדרי מלונות	+26%
בשר	+24%
ביצים	+12%
ריהוט	+11%

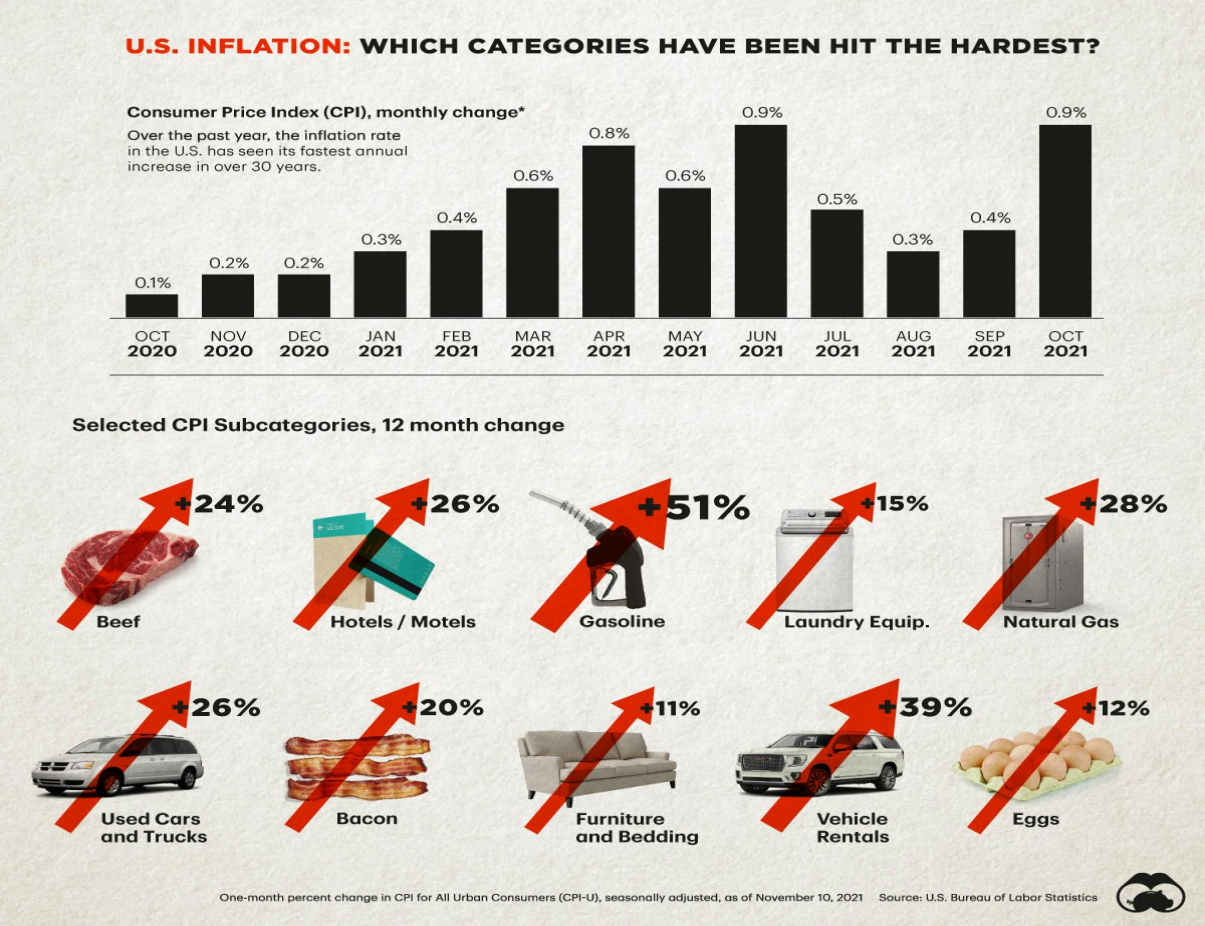

The Service
Wealth Management Partners

שנת 2021 המשיכה באופן כמעט רציף את גל עליות הערך בשווקי המניות אשר החל בחודש מאי של השנה הקודמת, לאחר חודשיים של ירידות אגרסיביות ומהירות (מרץ ואפריל 2020) בעקבות ההכרה העולמית של מגיפת הקורונה כאפידמיה ע"י ארגון הבריאות העולמי.

סיכום ביצועי השווקים הפיננסיים מאז תחילת השנה:

מדד	שינוי בשנת 2021
מדד ת"א 35 (מניות בישראל)	31.9%
מדד ת"א 125 (מניות בישראל)	31.1%
S&P 500 (מדד הסחורות והשירותים בארה"ב)	26.9%
Nasdaq (מדד הטכנולוגיה בארה"ב)	26.62%
Dow Jones (מדד חברות תעשיה בארה"ב)	21.35%
DAX (מדד החברות בגרמניה)	15.8%
FTSE (מדד החברות בבריטניה)	13.16%
תל בונד 60 (אג"ח בישראל)	7.85%

נכסים בולטים: במהלך שנת 2021, מחירי הביטקוין עלו בכ-59.8% ומחירי הנפט עלו בכ-56.4%.

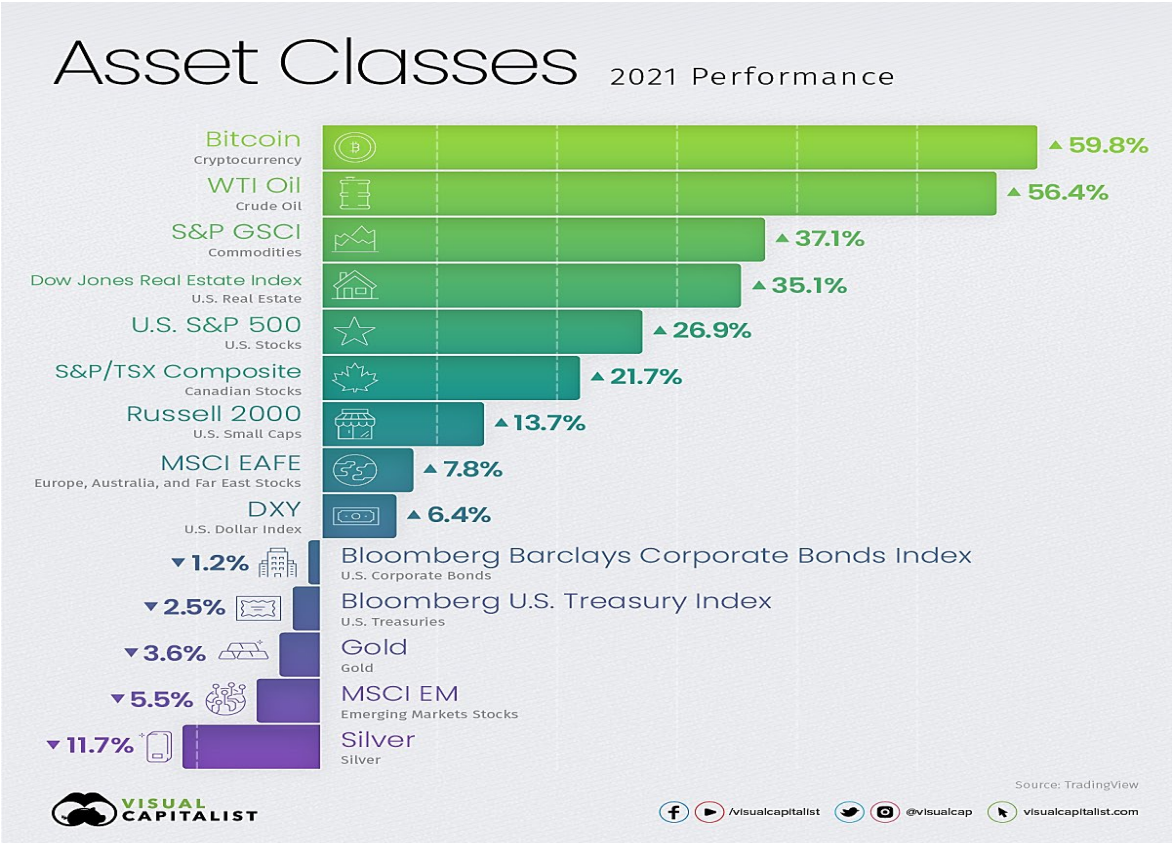

<u>מדד ה-S&P 500</u> (מדד הסחורות והשירותים) האמריקאי עלה במשך 9 חודשים השנה לעומת 3 חודשים של ירידות מינוריות **וסיים את השנה בעליה של כ-26.9%** (לעומת 11% בשנה הקודמת).

השוק שבר את שיא כל הזמנים 69 פעמים במהלך השנה (בממוצע אחת ל-3.5 ימי מסחר), רצף שלא נראה מאז שנת 1995.

הירידה הגדולה ביותר במדד במהלך השנה (-5.9%) החלה בתחילת חודש ספטמבר בעקבות הופעת וריאנט הדלתא, נמשכה 32 ימים והסתיימה באוקטובר.

הסקטורים המובילים השנה: אנרגיה (+47.7%), נדל"ן (+42.5%) וטכנולוגית מידע (+33.4%).

המצב הכלכלי באירופה בשנה האחרונה דמה למצבה של ארה"ב, עם מדיניות סגרים בעקבות וריאנטים חדשים, האטה כלכלית, ייעוד תקציבי ענק של האיחוד האירופאי (כ-טריליון אירו) לטובת סיוע לכלכלת המדינות ומימון תכנית המעבר לאנרגיה ירוקה.

בזכות שילוב של הפחתת מגבלות הקורונה, גידול בשיעור חיסוני האוכלוסייה ותקווה לפתיחת הכלכלה האירופאית, השווקים הפיננסיים החלו להתאושש בסוף שנת 2020 ובשנת 2021 עלו בכ-15.7%.

חלק ממדינות האיחוד הציגו חוסן כלכלי חזק יותר מאחרות, השוק בהולנד עלה השנה בכ-35% והשוק הנורבגי עלה בכ-26.4%.

השוק הספרדי היה הנפגע העיקרי עקב עליות חדות במחירי החשמל השנה. התלות הגבוהה של ספרד במדינות אחרות לאספקת חשמל (כולל גז טבעי מצפון אפריקה) הביאה לפגיעה כלכלית קשה בשנה האחרונה.

Performance of European markets

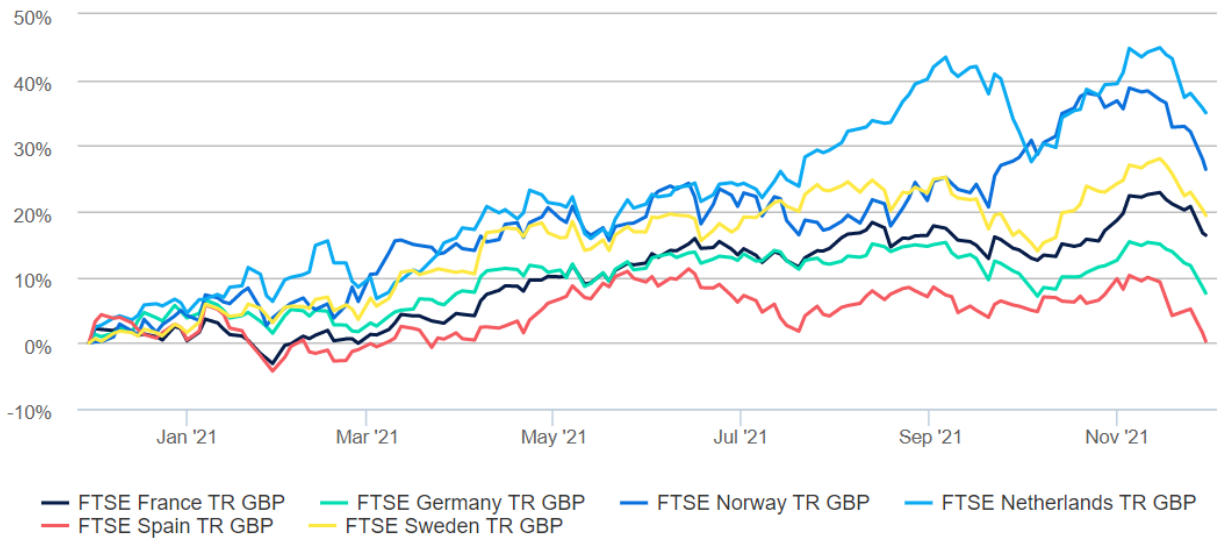

The Service
Wealth Management Partners

שינויים בשערי מטבעות חוץ (ביחס לשקל):

מטבע	שינוי ב-2021	שער ביחס לשקל (בסוף השנה)
דולר אמריקאי	-3.12%	3.11
דולר קנדי	-3.17%	2.44
אירו	-10.91%	3.51
פרנק שוויצרי	-6.85%	3.4
פאונד בריטי	-4.33%	4.2

שינויים בשערי מט"ח ביחס לדולר אמריקאי:

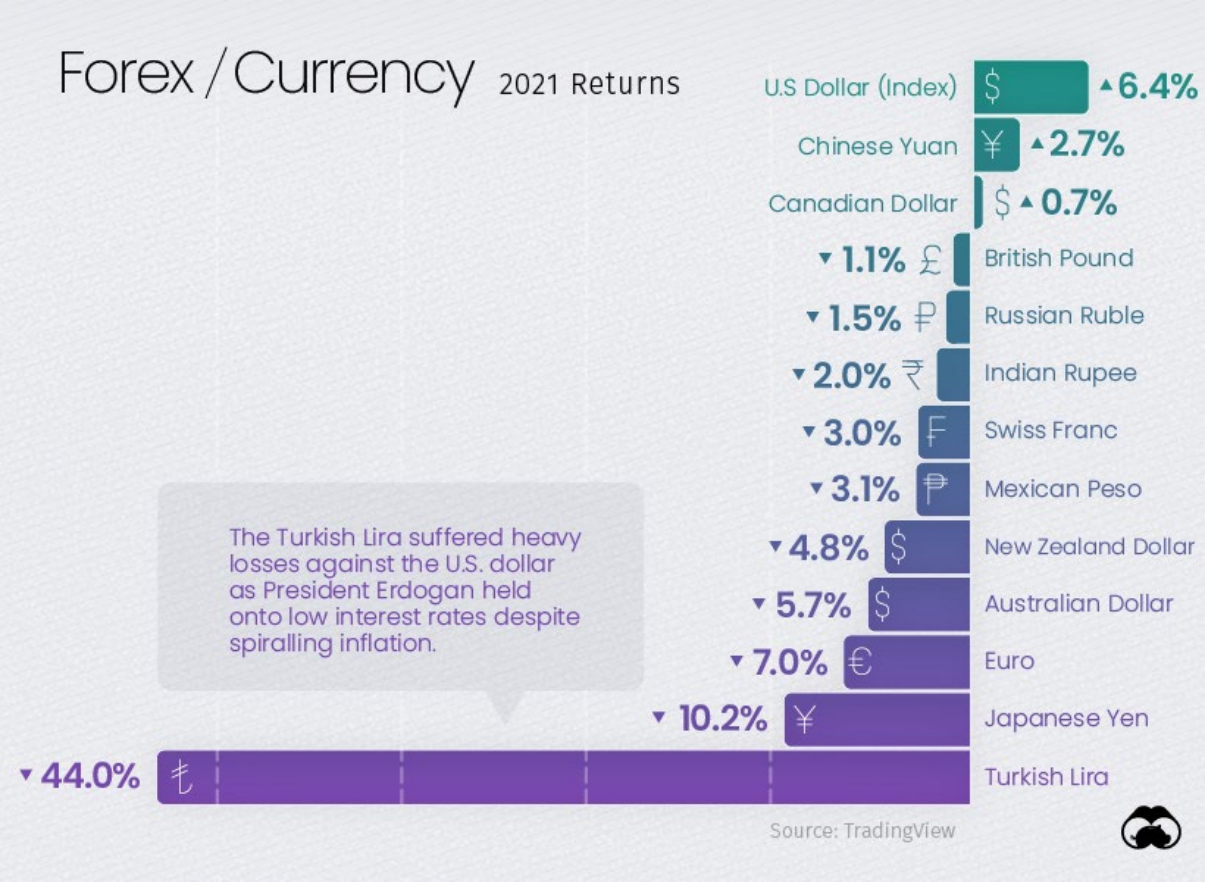

הלירה הטורקית ספגה ירידות של כ-44% (ביחס לדולר האמריקאי) בשל החלטת הממשל להותיר את שיעור הריבית ברמה נמוכה על אף אינפלציה הולכת וגוברת.

The Insight

מחסור השבבים העולמי: תעשייה במשבר בעידן פוסט קורונה

יובל בנסל, ראש מחלקת אנליזה ומחקר בדה סרוויס

מוליכים למחצה (שבבים) חיוניים כמעט לכל מגזרי הכלכלה, כולל תעופה וחלל, רכבים, תקשורת, אנרגיה ירוקה, טכנולוגיית מידע, מכשור רפואי ועוד.

מגפת הקורונה הביאה למציאות שונה מהרגיל, עם מדיניות סגרים בערים, שגרת עבודה מהבית וצורך הולך וגובר באמצעים טכנולוגיים (אשר מתבססים על שבבים). מציאות זו גרמה לביקוש לרכיבים קריטיים אלה לעלות על ההיצע, מצב שהביא למחסור עולמי בשבבים וכתוצאה מכך לפגיעה בצמיחה כלכלית של חברות ובמקומות עבודה במשק.

מחסור השבבים חשף נקודת תורפה בשרשרת האספקה של רכיבים אלה והוביל את תעשיית הטכנולוגיה והפוליטיקאים במעצמות הטכנולוגיה במערב להדגיש את הצורך בהגדלת כושר הייצור המקומי, לאחר שנים רבות שהסתמכו על ייצור באסיה (טאיוואן, סין וקוריאה), ע"י עידוד הקמת מפעלים חדשים והענקת חוזים וסבסוד נרחב לחברות השבבים המקומיות בהיקף שלא נראה מעולם.

מה התחיל את מחסור השבבים?

מגפת הקורונה הולידה צורך גובר לטכנולוגיית עבודה מהבית כמו מחשבים אישיים, טאבלטים ומצלמות רשת והביקוש זינק מעבר ליכולת של התעשייה לספק שבבים (רכיב חיוני באמצעים אלה).

המחסור בשבבים התרחב במהרה גם לצרכי מוסדות חינוך, צרכים ביתיים ומכשירי בידור שאנשים רכשו בכמויות שיא מהבית בתקופת הסגר (קונסולות משחקים, טלוויזיות, מכונות כביסה, מסכים, תאורת LED וכו').

מדיניות הסגרים ברחבי העולם בימי הקורונה המוקדמים אילצה חברות יצרניות להקפיא הזמנות לתקופה לא ידועה, אך עד שהבינו שהביקוש גובר, כבר היה מאוחר מדי.

גורם נוסף שהפך את המצב למורכב אף יותר היה שיבוש משמעותי בשרשרת האספקה העולמית: שפע של משלוחים הולך וגובר במקביל למחסור נרחב במכולות שילוח שעיכב מסירת מוצרים וחומרי גלם ברחבי העולם.

ייצור מכונית או מחשב דורש מאות רכיבים אלקטרוניים, אך כאשר חסר רכיב אחד, לא ניתן למכור את המוצר.

הנפגעת העיקרית מהמחסור בשבבים

במקום הראשון: תעשיית הרכבים- מכוניות מודרניות מאובזרות בשבבי מחשב השולטים בכל דבר ברכב, החל ממערכות מידע ובידור ועד בלמים מונעי נעילה.

האסטרטגיה הלוגיסטית העיקרית בתעשיית הרכב הסתמכה רבות על רכישות "בדיוק בזמן" שתורמת להוזלה בעלויות ונמנעת מהחזקת מלאי גדול של חלקים במחסן כדי למזער חשיפה לסיכון תפעולי.

גישה זו הביאה להפסד של 210 מיליארד דולר בהכנסות תעשיית הרכב במהלך שנת 2021 בעקבות המחסור בשבבים ולדאבונם, המצב צפוי להימשך. המחסור אילץ את יצרניות הרכב לעצור את הייצור ולמסור ללקוחות רכבים בעלי טכנולוגיה חלקית וללא אביזרים המתבססים על שבבים.

גם תעשיית קונסולות המשחקים נפגעה- המחסור בשבבים פגע בזמינות המוצרים החדשים שהושקו השנה וכתוצאה מכך המחירים התייקרו באופן משמעותי.

אז מה עושים יצרני השבבים?

כצעד ראשון, מתאמצים לנצל עד תום את האספקה הקיימת ולחסוך בחומרי גלם במלאי ככל הניתן, אך אין הרבה מה לעשות בקשר למחסור המידי.
חברות הייצור הגדולות ביותר ממהרות להקים מפעלים חדשים, אך הקמת מפעל נמשכת מספר שנים ועלותה עשרות מיליארדי דולרים. רבים מבכירי התעשייה, ביניהם יו"ר שרשרת הייצור והאספקה של חברת ייצור השבבים הגדולה בארה"ב, **מעריכים כי לא ישובו לייצור המוני עד המחצית השנייה של 2024.**

שינוי ביחסי הכוחות

מחסור השבבים האיר זרקור חדש על מצב הייצור במעצמות הטכנולוגיה במערב וגרם לבכירים למתוח ביקורת על התלות הגדולה במדינות באסיה לרכיב זה (דרום קוריאה, סין וטאיוואן), בעיקר ארה"ב אשר יצרה את תעשיית המוליכים למחצה ואת מתחם הטכנולוגיה- Silicon Valley.

ממשלת ארה"ב אינה מרוצה ממידת התלות של כלכלת המדינה והצבא בייצור טכנולוגיה באסיה. בחודש יוני בשנה שעברה, פורסם דו"ח בן 250 עמודים מטעם הבית הלבן אשר הדגיש כי השבבים מהווים מפתח לטכנולוגיית ה-"Must Win" של עתיד המדינה, לרבות בינה מלאכותית, 5G, מערכות הגנה, אבטחת סייבר, חלל וכו' אשר יהיו חיוניות להשגת המטרה המדינית של "כלכלה לאומית, דינמית וחדשנית".

משמעות המעורבות הממשלתית בתעשיית השבבים- הקונגרס אישר באופן עקרוני סובסידיות בסך של כ-52 מיליארדי דולרים ליצרנים מקומיים תחת חוק בשם " Chips of America" (חוק זה דומה לתכניות מימון קיימות של ממשלות דרום קוריאה וטאיוואן עבור תעשיית השבבים).

בנוסף, בחודש יוני האחרון העביר הסנאט את חוק החדשנות והתחרות של ארה"ב (USICA), אשר יקצה מימון ממשלתי לייצור מקומי בתעשיות שונות (כולל תעשיית השבבים). מטרת חוקים אלה הנה למזער ככל האפשר את תלות המדינה בתעשיות שבבים זרות מתוך הבנה שטכנולוגיה זו מהווה אבני בניין בכלכלה המודרנית.

לא רק בארה"ב- האיחוד האירופאי מעוניין גם כן לקחת חלק משמעותי מנתח שוק השבבים העולמי. "זה לא רק עניין של תחרות, אלא גם עניין של ריבונות טכנולוגית", אמרה נשיאת הנציבות האירופאית Ursula Von Der Lyn, שלאחרונה הציעה חוק שבבים אירופאיים עם סובסידיות משלה.

סיכום

המחסור של היום יוליד את ההזדמנויות של מחר. הביקוש לשבבים הולך וגובר במקביל להתפשטות הטכנולוגיה דיגיטלית.

בשנים האחרונות (והבאות) הדיגיטליזציה באה לידי ביטוי בכל תחומי החיים וכך תחום השבבים אשר נחשב "משעמם" לפני חמש שנים הופך לנושא החם ביותר ככל שהטכנולוגיה נהפכת לחלק מהותי יותר בעולם.

ע"פ ניתוח שוק שבוצע ע"י אחת מחברות הטכנולוגיה הגדולות בארה"ב, ההוצאה על ציוד שבבים צפויה לעלות ב-10% בשנת 2022 לשיא של 98 מיליארד דולרים, בשנה השלישית ברציפות.

כיום דרום קוריאה היא המשקיעה הגדולה ביותר בתחום, אחריה טאיוואן וסין- אשר שלושתן ביחד מהוות נתח של כ-73% מההוצאות על ציוד שבבים.

גילוי נאות

סקירה זו הינה רכושה הבלעדי של חברת דה סרוויס תכנון פיננסי אף.פי. בע"מ. אין לבצע במסמך זה כל שינוי, מחיקה, הוספה או להעבירו לכל צד שלישי כלשהו.

האמור בסקירה זו אינו מהווה "הצעה" כהגדרת מונח זה בחוק ניירות ערך התשכ"ח - 1968 ו/או מתן "ייעוץ להשקעה" כהגדרת מונח זה בחוק הסדרת העיסוק בייעוץ השקעות, בשיווק השקעות ובניהול תיקי השקעות תשנ"ה – 1995 ו/או ייעוץ משפטי פיננסי, מיסויי, כלכלי או אחר להשקעה.

המידע בסקירה הינו כללי ונועד למתן אינפורמציה ראשונית וחלקית בדבר אפשרות השקעה בסקטור/תחום המוצג ואינו מהווה תחליף לייעוץ המתחשב בנתונים האישיים של כל אדם.

מסמך זה כולל תחזיות, הערכות ומידע אחר צופה פני עתיד שמידת התממשותם אינה ודאית ואינה בשליטת החברה. העובדות והנתונים המפורטים במסמך זה הינם כפי שידוע (as is) במועד הכנת המסמך, ללא כל ודאות או מתן התחייבות לדיוקם, או לכך שהציפיות וההערכות המתוארות במסמך זה אכן יתממשו, ותוצאות ציפיות והערכות אלו עשויות להיות שונות באופן מהותי מהתוצאות המתוארות במסמך זה. החברה אינה לוקחת על עצמה כל אחריות שהיא לכל הפסד ישיר או עקיף הנובע משימוש במסמך זה.

מקבל סקירה זו מתחייב לא להעתיקה להפיצה או להעבירה חלקה או כולה בשום אמצעי ללא אישור מפורש מראש מאת הנהלת החברה.

The Service
Wealth Management Partners